

公印省略

6 自 第 1 2 9 4 号
令和 6 年 9 月 1 3 日

物流関係各位

福岡県環境部自然環境課長
(野 生 生 物 係)

ツマアカスズメバチに関する対応について（依頼）

本県の自然環境保護行政の推進につきましては、日ごろから御協力をいただきお礼申し上げます。

特定外来生物ツマアカスズメバチにつきましては、長崎県対馬市で定着が確認され、九州各地で発見されているところですが、7月から10月頃にかけて働きバチが活発に活動するとされています。

ツマアカスズメバチは、貨物やコンテナ、建築資材等に付着して運ばれる可能性があるため、ツマアカスズメバチやその巣（疑わしいものを含む）を発見された場合には、保健福祉環境事務所まで情報提供していただきますよう、貴会会員への周知をお願いいたします。

記

○ 送付書類

- ・ ツマアカスズメバチ発見情報連絡票（情報提供時の様式例）
- ・ ツマアカスズメバチチラシ（環境省）
- ・ ツマアカスズメバチの見分け方（福岡県）

○ 参考

- ・ 特定外来生物「ツマアカスズメバチ」に関するお知らせ（福岡県ホームページ）
<https://www.pref.fukuoka.lg.jp/contents/tumaakasuzumebati.html>

<問い合わせ>

福岡県環境部自然環境課

野生生物係：平山

Tel：092-643-3367

Fax：092-643-3222

ツマアカスズメバチ

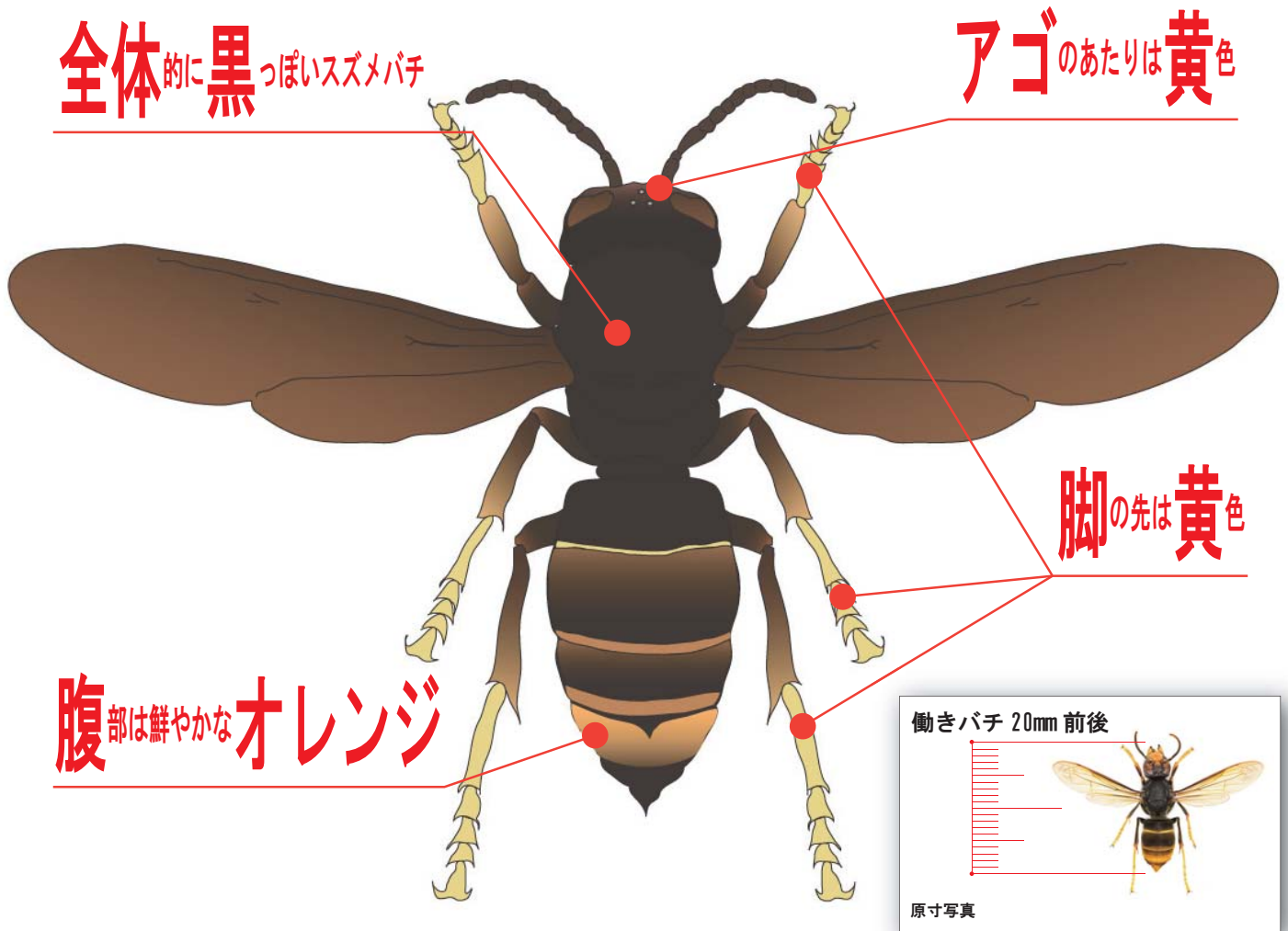

- 平成24年に長崎県対馬市で初めて発見された外来のスズメバチです。
- 対馬市で急激に分布を拡大しており、九州や本州に侵入する可能性があります。
- 生態系等に影響を及ぼすおそれがあり、警戒が必要です。

■基本情報

ツマアカスズメバチ

学名：*Vespa velutina*

原産地：中国、台湾、東南アジア
南アジア

形態：体は全体的に黒っぽく腹部の先端がオレンジ色。
女王30mm、オス24mm
働きバチ20mm前後



- 主に昆虫類（ミツバチを含む）を捕食します。
- 樹木の高い位置に営巣することが多いのが特徴です。
- 在来のスズメバチよりも、大きな巣をつくります。
- 長径 1mに達することもあります。

■懸念される影響

●生態系への影響

在来のスズメバチの減少や捕食される昆虫の減少による生態系のかく乱

●農林業（養蜂）への影響

飼育ミツバチへの攻撃、養蜂や受粉への被害

●人への影響

在来のスズメバチと同様、人への刺傷被害



環境省 自然環境局 野生生物課
外来生物対策室
〒100-8975
東京都千代田区霞が関 1-2-2
TEL:03-5521-8344 FAX:03-3504-2175

九州地方環境事務所 野生生物課
〒860-0047
熊本県熊本市西区春日 2 丁目 10 番 1 号
熊本地方合同庁舎 B 棟 4 階
TEL：096-322-2413 FAX096-322-2447

ツマアカスズメバチの見分け方

ポイント①

体長 2センチくらい

原寸写真

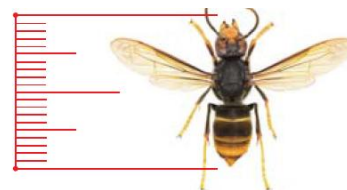

ポイント②

全体的に黒っぽい

ポイント③

腹部がオレンジ

ポイント④

脚先が黄色

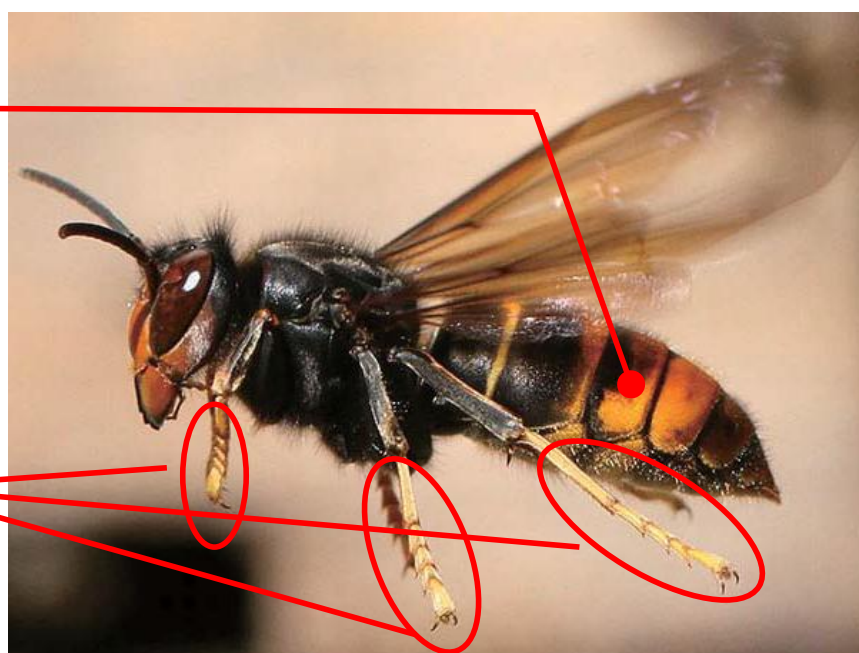

ポイント⑤

巣が壁に覆われ球状
高いところにある



← いわゆるハチの巣(ハニカム構造)が裸出している巣はスズメバチの巣ではありません。

ツマアカスズメバチ発見情報連絡票

情報 提供者	氏名		連絡先	
	住所			
発見日時	令和 年 月 日 () :			
発見場所				
個体の有無	<input type="checkbox"/> 有 <input type="checkbox"/> 無	写真の有無	<input type="checkbox"/> 個体写真有 <input type="checkbox"/> 巣写真有 <input type="checkbox"/> 無	
確認事項 ※下線はツマアカスズメバチの特徴	巣	<input checked="" type="checkbox"/> スズメバチの巣か <input type="checkbox"/> スズメバチの巣 ・高い場所にあるか 地上から約()m ・大きさはどのくらいか <input type="checkbox"/> 直径50cm未満 <input type="checkbox"/> 直径50cm~1m <input type="checkbox"/> 直径1m以上		
	個体	<input checked="" type="checkbox"/> 全体的に黒っぽい <input type="checkbox"/> 全体的に黒色 ・体長は20 mmくらいか ()mm ・腹部はオレンジ色か <input type="checkbox"/> オレンジ色 ・脚先は黄色か <input type="checkbox"/> 黄色		
自然環境課 記入	<input type="checkbox"/> 環境省報告	環境省対応者		記入者

発見または駆除した巣やハチが、上記のツマアカスズメバチの特徴を満たしている場合は、太枠内に記載の上、別表1の保健福祉環境事務所または市まで御連絡ください。

※可能な限り、巣の写真、個体の写真を添付いただきますようお願いします。
 ※駆除した個体及び巣は保管をお願いします。

【連絡先】

福岡県環境部 自然環境課 野生生物係
 住所:福岡市博多区東公園7-7
 電話:092-643-3367 ファックス:092-643-3222
 メール:shizen@pref.fukuoka.lg.jp

ツマアカスズメバチ発見時の連絡先

発見場所	所管保健福祉環境事務所等	住所等
筑紫野市、春日市、大野城市、太宰府市、糸島市、那珂川市	筑紫保健福祉環境事務所 地域環境課	大野城市白木原3丁目5-25筑紫総合庁舎内 電話：092(513)5611 ファックス：092(513)5586 メール：chikushi-hhe@pref.fukuoka.lg.jp
中間市、宗像市、古賀市、福津市、糟屋郡、遠賀郡	宗像・遠賀保健福祉環境事務所 地域環境課	宗像市東郷1丁目2-1宗像総合庁舎内 電話：0940(36)2475 ファックス：0940(36)2592 メール：munakataonga-hhe@pref.fukuoka.lg.jp
直方市、飯塚市、田川市、宮若市、嘉麻市、鞍手郡、嘉穂郡、田川郡	嘉穂・鞍手保健福祉環境事務所 地域環境課	飯塚市新立岩8-1飯塚総合庁舎内 電話：0948(21)4975 ファックス：0948(23)4162 メール：kahokurate-hhe@pref.fukuoka.lg.jp
小郡市、うきは市、朝倉市、朝倉郡、三井郡	北筑後保健福祉環境事務所 環境課地域環境係	久留米市合川町1642-1久留米総合庁舎内 電話：0942(30)1052 ファックス：0942(37)1973 メール：hokuchiku-hhe@pref.fukuoka.lg.jp
柳川市、八女市、筑後市、大川市、みやま市、三潁郡、八女郡	南筑後保健福祉環境事務所 地域環境課	八女市本村字深町25八女総合庁舎内 電話：0943(22)6963 ファックス：0943(23)7424 メール：nanchiku-hhe@pref.fukuoka.lg.jp
行橋市、豊前市、京都郡、築上郡	京築保健福祉環境事務所 環境課地域環境係	行橋市中央1丁目2-1行橋総合庁舎内 電話：0930(23)9050 ファックス：0930(23)4880 メール：keichiku-hhe@pref.fukuoka.lg.jp
北九州市、福岡市、久留米市、大牟田市	自然環境課 野生生物係	福岡市博多区東公園7-7 電話：092(643)3367 ファックス：092(643)3222 メール：shizen@pref.fukuoka.lg.jp